Biblioteca municipală
Tîrgu-Mureș

PROLETARI DIN TOATE ȚĂRILE, UNIȚI-VĂ!

Sportul

ZIAR AL CONSILIULUI NAȚIONAL PENTRU EDUCAȚIE FIZICĂ ȘI SPORT

ANUL XXVIII — Nr. 7206 | 4 PAGINI 30 BANI | Duminică 15 octombrie 1972

VIZITA DE LUCRU A TOVARĂȘULUI NICOLAE CEAUȘESCU la Uzina de utilaj chimic din Ploiești

Sîmbătă 14 octombrie, tovarășul Nicolae Ceaușescu, secretar general al Partidului Comunist Român, președintele Consiliului de Stat al Republicii Socialiste România, a făcut o vizită de lucru la Uzina de utilaj chimic din Ploiești.

Conducătorul partidului și statului a fost însoțit de tovarășul Gheorghe Pană, precum și de tovarășii Ioan Avram, ministrul industriei construcțiilor de mașini, și Mihail Florescu, ministrul industriei chimice.

La intrarea în județul Prahova, secretarul general al partidului este întîmpinat de tovarășul Ilie Cișu, prim-secretar al comitetului județean de partid.

Intîlnirea tovarășului Nicolae Ceaușescu cu harnicul colectiv al uzinei ploieștene, a prilejuit un fructuos dialog asupra problemelor actuale și de perspectivă, indicațiile date vizînd în primul rînd stabilirea unor măsuri pentru dezvoltarea și modernizarea acestei întreprinderi, astfel ca ea să realizeze în și mai bune condiții sarcinile importante care îi revin în actualul cincinal. De altfel, și cu prilejul vizitei anterioare făcute aici, în urmă cu un an, au fost fundamentate o serie de acțiuni de mare importanță care și-au găsit finalizarea. Dar, ținînd seama de hotărîrile Conferinței Naționale a partidului, care subliniază rolul esențial pe care îl au creșterea eficienței economice, ridicarea nivelului tehnic al producției, îmbunătățirea continuă a tehnologiilor de fabricație și a calității produselor, este firesc ca problemele concrete ale activității acestei uzine ca de altfel ale întregului sector al construcțiilor de mașini să fie abordate în această lumină.

Potrivit stilului de muncă propriu secretarului general, de a analiza la fața locului aspectele esențiale ale procesului de producție, de a se sfătui permanent cu muncitori, ingineri, tehnicieni, cu specialiști, asupra condițiilor de muncă și de viață ale colectivelor, și de data aceasta, vizita de lucru a îmbrățișat o arie largă de preocupări, concretizîndu-se cu hotărîri de cea mai mare însemnătate. Ea a prilejuit, totodată, o nouă și grăitoare afirmare a hotărîrii oamenilor muncii de a înfăptui cu pasiune și răspundere hotărîrile Congresului al X-lea al Partidului Comunist Român și ale Conferinței Naționale a partidului, de a-și mobiliza toate forțele, în întrecerea patriotică în care este angajată întreaga țară, în scopul realizării cincinalului înainte de termen. Este răspunsul entuziast pe care întregul nostru popor îl dă chemării partidului și acest răspuns îl reprezintă faptele, succesele.

Vizita la Uzina de utilaj chimic începe direct în secțiile de fabricație, unde se realizează instalații și utilaje tehnologice diferite, printre care coloane de sinteză, schimbătoare de căldură, diverse cazane, agitatoare, autoclave, economizoare, destinate industriei chimice și rafinăriilor. Uzina are o capacitate anuală de 25 000 tone. Drumul parcurs de colectivul acestei unități în anii care au trecut de la profilarea ei pe actualul tip de produse este convingător ilustrat și de cifrele cuprinse în graficele din incinta întreprinderii care arată o creștere continuă a principalilor indicatori. Numai în ultimii 2 ani producția de utilaje chimice a sporit de 2 ori.

In hala cazangeriei, tovarășului Nicolae Ceaușescu îi sînt prezentate procedeele moderne cu care sînt realizate imensele recipiente. Controlul sudurilor se face aici cu ajutorul radioizotopilor. Secretarul general al partidului se oprește în dreptul a numeroase utilaje, are discuții cu cadre de conducere ale întreprinderii, cu specialiștii din Ministerul și Centrala industrială de resort. Se arată, printre altele, că datorită faptului că producția întreprinderii nu este de serie prea mare, a fost necesară organizarea procesului de fabricație, în așa fel, încît fiecare produs să fie executat într-un timp cît mai scurt și la un înalt nivel calitativ. Ținînd cont de gradul de tehnicitate, echipele de muncitori au fost repartizate să lucreze un singur reper sau cel mult două asemănătoare, ceea ce a dus la specializarea lor, la creșterea productivității muncii.

Pe parcursul vizitei se constată unele deficiențe în dotarea întreprinderii cu utilaje de înaltă tehnicitate. Se subliniază că, deși uzina și-a realizat cu mijloace proprii o serie de utilaje importante, nu au fost folosite toate forțele în această direcție. Paralel cu aceasta, se impune luarea unor noi măsuri pentru extinderea pe o scară mai largă a mecanizării și automatizării.

Secretarul general al partidului dă indicații conducerii ministerului, a întreprinderii, organelor locale de partid să rezolve problemele organizării eficiente a fluxului tehnologic, ale folosirii raționale a suprafețelor de producție. În același timp, subliniază necesitatea luării unor măsuri pentru prevenirea și combaterea zgomotului la locul de muncă, pentru a se asigura cele mai bune condiții de lucru oamenilor. În această direcție se indică o colaborare mai strînsă cu Institutul pentru creație științifică și tehnică, unde se realizează o gamă largă de atenuatoare de zgomot, care pot fi de un real folos întreprinderii.

Se trece alături în secția de cazangerie ușoară. Venind în întîmpinarea secretarului general al partidului, tehnicianul Ion Popescu, secretarul organizației de partid raportează tovarășului Nicolae Ceaușescu, în numele muncitorilor acestei secții, că întregul colectiv este antrenat în aceste zile pentru realizarea înainte de termen a unor utilaje destinate industriei chimice. „Ne-am angajat că vom îndeplini cu cinste angajamentele, că vom face totul pentru ca cincinalul să-l realizăm în patru ani și jumătate în condiții de înaltă calitate. Secția este fruntașă. Procedeele tehnologice avansate, pe care le aplicăm cu succes, duc în mod nemijlocit la folosirea mai intensivă a mașinilor și suprafețelor de producție, la creșterea productivității muncii".

In curtea întreprinderii, secretarului general al partidului îi sînt prezentate perspectivele de dezvoltare a unității, care are de făcut față unor sarcini sporite în anii următori, atît în direcția dotării unor combinate chimice din țară cît și pentru export. Se află printre altele în construcție o hală modernă pentru sculăria uzinei, ca și noi ateliere mecanice.

— Trebuie să aveți în atenție, subliniază tovarășul Nicolae Ceaușescu, integrarea rațională în fluxul tehnologic a tuturor sectoarelor uzinei și nu risipirea lor. Hala secției de rulmenți este amplasată prea departe; nu este judicios folosită nici calea ferată uzinală, iar depozitele de materii prime era necesar să fie în imediata vecinătate a secțiilor de fabricație. De altfel, există posibilitatea ca și montajul schimbătoarelor de căldură să se facă afară, și nu în hală, așa cum se procedează în prezent.

In continuare se vizitează secția de rulmenți, o adevărată fabrică a unității, a cărei producție este destinată instalațiilor de foraj, utilajelor chimice și altor mașini și agregate fabricate în țara noastră. Unitatea a intrat parțial în funcțiune la sfîrșitul anului trecut, urmînd a-și atinge capacitatea finală de 1 800 tone anual în 1975. Aici se realizează aproximativ 280 tipodimensiuni de rulmenți nestandardizați, fiind prima secție de acest fel din țară.

Diferite sortimente de rulmenți realizați aici sînt exportați în mai multe țări, într-o cantitate ce reprezintă aproximativ 50 la sută din capacitatea de producție a secției. Oprindu-se în dreptul principalelor utilaje din această secție care concură la fabricația rulmenților, tovarășul Ceaușescu se interesează îndeaproape de randamentul agregatelor, dar mai ales de acțiunile preconizate pentru ca această unitate să-și atingă într-un timp cît mai scurt parametrii proiectați.

Relevîndu-se că sînt unele dificultăți în aprovizionarea ritmică cu materii prime și materiale, secretarul general indică pe loc organelor de resort să ia măsuri operative pentru rezolvarea acestei probleme.

După vizita prin sectoarele de fabricație ale întreprinderii, între conducătorul partidului și statului și colectivul de conducere al uzinei are loc o discuție în legătură cu acțiunile ce se impun pentru modernizarea întregii unități, pentru ridicarea nivelului ei tehnic. Sînt de față primarul municipiului, Gheorghe Alecu, directorul general al Centralei industriale de resort, Nicolae Panaite, specialiști din Ministerul Industriei construcțiilor de mașini și Ministerul Industriei Chimice.

Analizînd schița de sistematizare existentă, tovarășul Ceaușescu se referă la necesitatea abordării într-o concepție modernă a planului de sistematizare a fluxului tehnologic, de folosire a suprafețelor de teren din incinta întreprinderii și a spațiului de producție, de dotare cu mașini și utilaje de înaltă tehnicitate. Aceasta va conduce la creșterea producției și a productivității, la ridicarea calității, va face ca uzina să fie o unitate reprezentativă a industriei noastre. Secretarul general al partidului cere ca acest proiect să fie realizat în cel mai scurt timp.

Se ia în discuție cu acest prilej și necesitatea asigurării întreprinderii cu cadre bine calificate, în raport cu sarcinile sporite ce-i revin în actualul plan cincinal și în perspectivă.

— Trebuie întocmit — subliniază tovarășul Nicolae Ceaușescu — un complex de măsuri pentru calificarea în ritm mai rapid a muncitorilor, pentru perfecționarea procesului de pregătire profesională a oamenilor muncii din această uzină, corelat cu necesitățile din celelalte întreprinderi ale municipiului și județului, astfel încît anual toate unitățile să fie completate cu cadre cu temeinice cunoștințe. La înfăptuirea acestui plan de pregătire a cadrelor — indică secretarul general — să se aibă în vedere măsurile ce se iau în paralel pentru mecanizarea și automatizarea proceselor de producție, în toate sectoarele economiei astfel încît muncitorii să poată deservi cu pricepere utilajele noi care vor intra în dotarea întreprinderilor.

De asemenea, se impune o preocupare stăruitoare pentru integrarea în procesul de producție a unui număr mai mare de femei.

În încheierea discuției cu cadre de conducere din industria construcțoare de mașini și industria chimică, secretarul general al partidului indică unele măsuri concrete pentru a se asigura livrarea ritmică și la termenele prevăzute în contracte a unor utilaje necesare combinatelor chimice aflate în construcție sau în curs de dezvoltare în țara noastră. Se recomandă, cu acest prilej, o mai intensă colaborare între Ministerul Industriei Construcțiilor de Mașini și Ministerul Industriei Chimice, pentru ca toate cadrele de specialitate din aceste ramuri importante ale economiei naționale să-și unească eforturile, avînd ca obiectiv creșterea eficienței economice a întregii activități.

AZI, ULTIMELE DOUĂ MECIURI ALE FINALEI „CUPEI DAVIS"

VICTORIOASĂ LA DUBLU, ECHIPA S.U.A. CONDUCE CU 2-1!

ILIE NĂSTASE ȘI ION ȚIRIAC, UN CUPLU DE NERECUNOSCUT, AU PIERDUT PARTIDA DE DUBLU LA UN SCOR FOARTE SEVER: 3-0 (6-2, 6-0, 6-3)

PROGRAMUL ZILEI (ȚIRIAC — SMITH, NĂSTASE — GORMAN) ÎNCEPE LA ORA 11, LA ARENA PROGRESUL

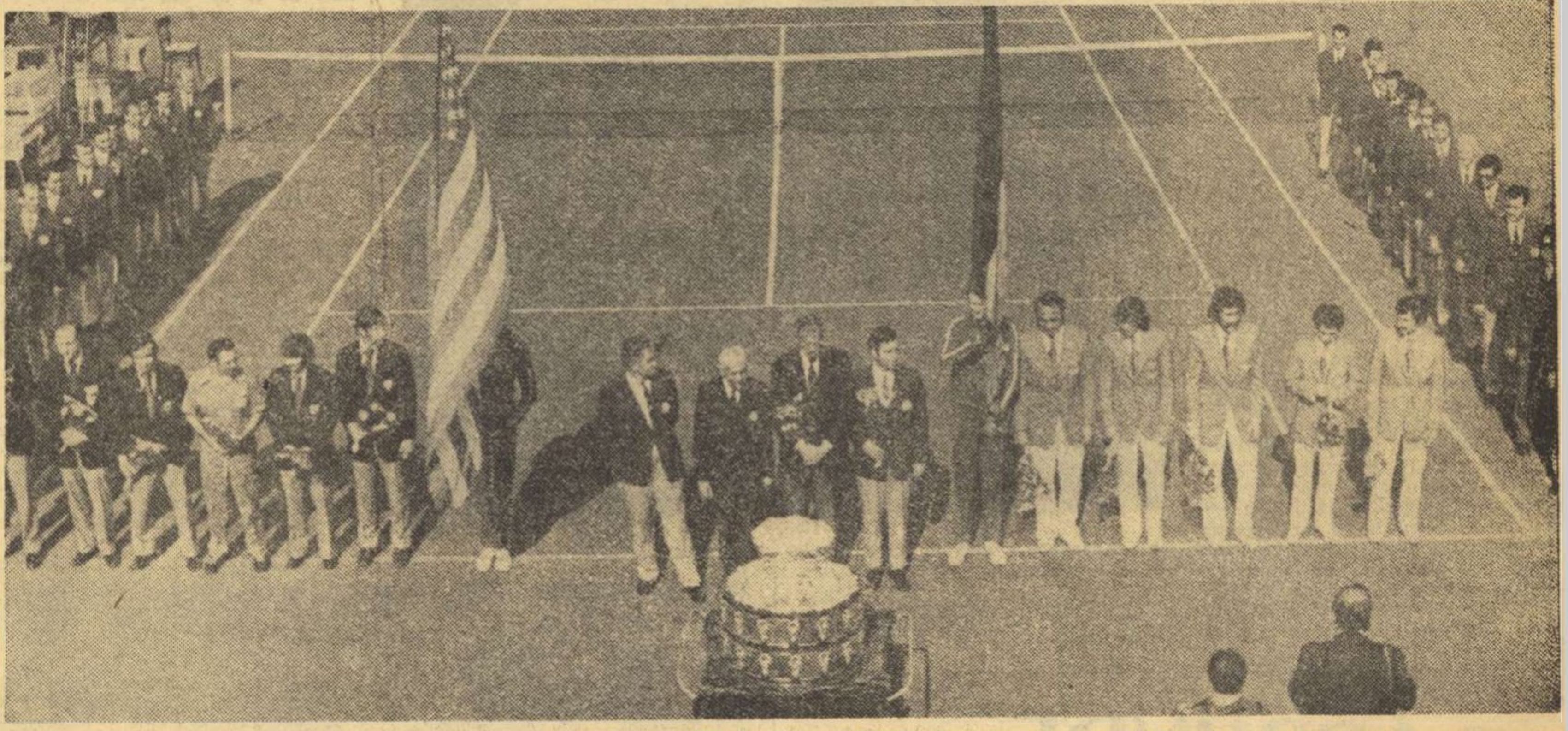

La festivitatea de prezentare de ieri, publicul salută echipele finaliste ale ediției 1972 a „Cupei Davis"

Ziua a doua reprezenta, în opinia aproape unanimă a celor ce urmăresc finala „Cupei Davis", un moment de o importanță capitală pentru desfășurarea întregii întîlniri. Pornite de la scorul de 1—1, înregistrat în prima după amiază de joc, ambele echipe aveau de luptat pentru un punct deosebit de prețios, cu mare pondere în distribuția șanselor de victorie. Partida de dublu — totdeauna un moment crucial în întîlnirile pe echipe — avea să desemneze formația în avans, cea care putea aborda cu mai multă seninătate ultima suită de confruntări, din a treia zi.

Evident, rezultatul acestui meci de dublu, atît de important, n-a fost cel dorit de noi. Mai mult chiar, el a fost o surpriză. Echipa română, care păruse multor specialiști ca favorită, și-a deziluzionat suporterii. **Ilie Năstase** și **Ion Țiriac** părăsesc terenul învinși în fața oaspeților, **Stan Smith** și **Erik Van Dillen**. Infrîngere neașteptată mai cu seamă prin proporțiile ei, cuplul american impunîndu-se la scor sec, cu trei la zero. Este o revanșă pentru eșecul suferit de aceiași Smith — Van Dillen în Challenge-roundul de anul trecut și chiar o revanșă severă. De data aceasta, formația cîștigătoare n-a lăsat decît cinci ghemuri adversarei sale, pe parcursul de numai o oră și cîteva minute de joc.

Nu numai rezultatul cifric înregistrat pe tabela de marcaj are darul să dezamăgească pe suporterii reprezentativei noastre, ci — în special — maniera în care ea a fost învinsă. Pentru că această pereche de tenismeni pe care noi am considerat-o totdeauna situată la indici valorici superiori, a fost acum de nerecunoscut. Echipa care s-a arătat de atîtea ori cvasi-imbatabilă a fost de data aceasta o pradă ușoară pentru adversari. De-a lungul a cinci ani de competiții, în 23 de partide de dublu susținute în „Cupa Davis", perechea română a fost înfrîntă doar de trei ori: în meciul cu Danemarca (1968), în finala de la Cleveland, cu S.U.A. (1969), iar ultima oară, la Sao Paulo, anul trecut, în finala inter-zone cu Brazilia. Dar niciodată tabela de scor n-a indicat o diferență atît de mare în defavoarea noastră.

Explicațiile înfrîngerii sînt, firește, greu de dat. Poate eclipsa de formă pe care o traversează Năstase, sau insuficiența serviciilor lui Țiriac. Dar, mai cu seamă, momentul de vîrf atins de perechea americanilor în această oră de joc. Totul s-a conjugat, parcă, în a înclina balanța partidei spre partea adversă.

SPERANȚE IROSITE ÎNCĂ DIN PRIMELE MINGI...

Asa cum a început partida — după acele emoționante clipe ale deschiderii festive — ea părea să dea miilor de spectatori, justificate speranțe într-o reușită a echipei noastre. De la prima minge, servită din terenul advers de Erik Van Dillen, inițiativa a fost mereu de partea românilor. Retururile lui Ion Țiriac și ale lui Ilie Năstase îi găsesc de fiecare dată descoperiți pe americani și scorul urcă repede la 0—40. Minge de break! Van Dillen reușește un prim serviciu bun și reduce din handicap (15—40) pentru ca la mingea imediat următoare românii să puncteze 1—0, primul ghem cîștigat contra serviciului.

Ne vedem deja lăsînd în urmă pe adversari, ca imediat apoi să urmeze un semnal de atenție. Țiriac își pierde serviciul, după ce Năstase greșise două mingi consecutiv. Deci, 1—1. Ca apoi, la primul său tur de servicii, Stan Smith să realizeze punctul fără dificultate (1—2). Încă de la început se remarcă marea eficacitate a adversarilor în fața fileului unde, prin-

C. COMARNISCHI
Radu VOIA
Fotografii: Th. MACARSCHI

(Continuare în pag. a 4-a)

ACEL „CEVA" CARE NU IARTĂ PE NIMENI

Dacă nu îți faci iluzii, nu ai nici deziluzii, spune un alt proverb, ca să începem azi, ca și ieri, carnetul acesta cu un proverb potrivit noii situații în care se află acum echipa României după jenantul eșec din proba de dublu, cîștigată net de prestigiosul cuplu american Smith — van Dillen. Rămîne pentru ultima zi a întîlnirii șansa teoretică de a cîștiga Țiriac la Smith și Năstase la Gorman, dar, firește, deținătorii „Cupei Davis" au un imens avantaj practic.

Adevărul este că am fost cu toții îndreptățiți să avem iluzii, pentru că Năstase se dovedise, pînă ieri, la fel de mare ca și Smith, prin evoluții și performanțe, împărțindu-și cu acesta cele două mari campionate ale anului, Forest Hills și Wimbledon. Cuplul Țiriac — Năstase, deși se despărțise de un an de zile, pentru diversele turnee de pe toate meridianele, rezista și se comporta totuși foarte bine în meciurile de „Cupa Davis". Anul trecut realizase acel furtunos 3—0 la Charlotte, în S.U.A., cu aceiași Smith și van Dillen, dar mult mai strîns decît scorurile cu care s-au revanșat ieri americanii.

Și totuși, spectatori și telespectatori, sutele de mii de oameni care credeau într-o victorie, cunoscători și necunoscători, au fost decepționați de ușurința cu care Ilie Năstase și Ion Țiriac au fost învinși ieri de adversarii lor. Cuplul român atît de apreciat a fost de nerecunoscut, acționînd cu mult sub posibilități, fără personalitate, de multe ori fără vlagă, în așa fel încît în trei seturi a realizat numai 5 ghemuri.

Scontam cu toții că ziua a doua îi va ambiționa la maximum pe jucătorii noștri și în special pe Năstase. Spectatorii de ieri au fost emoționanți în primirea caldă, tonică, făcută mai cu seamă lui Năstase, în dorința de a-l ajuta pe acesta să treacă mai ușor peste înfrîngerea din debutul competiției. Fără doar și poate că un asemenea sprijin, am putea spune fără precedent, nu putea decît să-l ambiționeze pe Năstase, să-l facă **să vrea, să poată** redeveni el însuși. De îndată ce el n-a putut să depășească nivelul de joc din meciul cu Smith, ba, dimpotrivă, să-l scadă pînă într-atît încît să devină de nerecunoscut, înseamnă că înfrîngerea în fața lui Smith n-a fost un simplu accident, ci dovada concretă că asul român, care a cucerit lauri pe aproape toate terenurile din lume, nu s-a pregătit corespunzător pentru această întîlnire de „Cupa Davis". Dacă s-a pregătit prea puțin sau prea mult, e greu de apreciat acum, la cîteva ore după înfrîngere, probabil că se va stabili în curînd. După finala și premierea de la Forest Hills (11 septembrie 1972), Ilie Năstase a mai jucat turneele de la Seattle (17 septembrie), și Los Angeles (la 21 septembrie, fiind eliminat de Tanner), ca să revină din Statele Unite, în țară, la 2 octombrie, după o escală în Europa. Sosit la București, atît el cît și Țiriac au urmat un program de pregătire în comun, cu antrenamente zilnice tari și îndelungi cu cehoslovacul Kukal, firește în dorința de a se pregăti cît mai bine, de a recupera eventual din zilele fără antrenament și agitația cotidiană din București. Probabil că dozajul n-a fost corespunzător, după cum se constată pînă acum, în special pentru Năstase. De altfel, ritmul pregătirii, dozajul și mai cu seamă valorificarea antrenamentelor la datele concursurilor este o slăbiciune generală în activitatea noastră sportivă, care a dăunat mult sportivilor români și la Jocurile Olimpice de la München.

Iată că și acum se plătește scump forma slabă a lui Ilie Năstase într-un moment, am putea spune unic, pentru o performanță de răsunet mondial, cucerirea „Cupei Davis", căci trofeul se află acum, în ziua ultimelor două „simpluri", aproape în posesia americanilor.

Mai rămîne acea cîtime de neprevăzut care să ofere lui Țiriac o șansă împotriva lui Smith și apoi să se spere iar în revenirea lui Năstase, acest optimism de o natură cu totul specială care ieri, în tribune, mai avea încă resurse în revenirea dublului nostru, chiar după două seturi pierdute, un optimism poate juvenil, dar cu frumusețea lui, la care, dacă s-ar adăuga de către antrenori și sportivi cuantumul de pregătire corespunzător, s-ar cîștiga enorm în sportul nostru. Din păcate, acest „ceva", ignorat de multe ori, pregătirea corespunzătoare nu iartă pe nimeni, oricît de mare ar fi...

Aurel NEAGU

UN COPIL ASCULTĂTOR, VAN DILLEN...

Ieri, pe Progresul, în timpul festivității de prezentare a echipelor, am simțit un frison în tribune. Era o liniște nefirească, deși Ilie Năstase și Ion Țiriac se aflau pe teren. Frisonul avea însă o altă sursă. Sursa se numea Cristian Țopescu, crainicul festivității de prezentare. În momentul în care Cristian a anunțat că Stan Smith și Van Dillen nu se află pe teren, ei fiind ocupați cu încălzirea, pe un teren mărginaș, tribuna a avut o intuiție specială. Noi ne aflam în fața obiectivelor televiziunii, în fața fotografilor color și alb-negru, omițînd o chestiune de fond: aceea că un meci începe mult mai devreme, în vestiar sau chiar mai înainte.

Au urmat aplauzele. Tribunele au renunțat la această presimțire. Ilie Năstase și Ion Țiriac au fost salutați prin scandări de încurajare.

Apoi au apărut Stan Smith și Van Dillen, în sacourile lor negre. Tribuna și-a făcut datoria, aplaudîndu-i.

Și a început meciul. Se aflau față în față învingătorii și învinșii de la Charlotte. Am uitat cu toții, pentru o clipă, că Stan Smith și Van Dillen sînt finaliștii ultimului Wimbledon. Am uitat cu toții că meciul de la Charlotte s-a jucat într-un moment în care finala era, de fapt, jucată. Ne-am reamintit doar că Ilie Năstase și Ion Țiriac au cîștigat cîndva un Roland Garros și au ajuns în finală, la Wimbledon. Ne-am amintit, pe neașteptate, că Van Dillen este un copil firav, care nu seamănă prea mult cu atletul american.

Partida de dublu, cea care anunță „apusul sau zorile celei de a treia zile", a început o dată cu apariția norilor pe cerul pînă ieri albastru. Serviciul lui Ilie a continuat să ne poarte cu dorul spre Wimbledon sau Forest Hills. Țiriac a încercat să acopere spațiile mult prea generoase ale echipei noastre. În acest timp, Stan Smith zîmbea, ca un arbitru de loc interesat. Singurul care juca realmente era copilul firav Van Dillen.

Rezultatul îl cunoașteți. Mi-e greu să-l reamintesc, pentru că depășește pînă și cercul surprizei.

De ce am pierdut această partidă de dublu? De ce am pierdut-o (mai ales) cu un scor atît de aspru?

Invingătorul de ieri a fost Van Dillen, care e mai mult decît un copil firav. Invingătorul de ieri a fost nici mai mult nici mai puțin decît aghiotantul cuminte al caporalului Stan Smith.

Cine este acest Van Dillen?

Biografia lui spune că a cîștigat cîndva campionatul de juniori al Statelor Unite ale Americii. Ca orice copil victorios, a visat și el să ajungă, cîndva, ceea ce Tilden și Donald Budge au reprezentat

Ioan CHIRILA

(Continuare în pag. a 4-a)

ÎN DERBY-ul BUCUREȘTEAN DE HANDBAL FEMININ

I. E. F. S. A INVINS CATEGORIC UNIVERSITATEA CU 16-10

Desfășurat ieri după amiază pe terenul Tineretului din Capitală, derby-ul bucureștean de handbal feminin dintre divizionarele A, I.E.F.S. și Universitatea a atras un număr neașteptat de mare de spectatori dornici să asiste la un meci de nivel ridicat. Și așteptările n-au fost infirmate, întrucît ambele echipe au dorit mult să obțină victoria, aruncînd în luptă toate resursele de care dispuneau.

Partida a început în nota de evidentă superioritate a handbalistelor de la I.E.F.S., care au abordat în apărare un eficient 4+1, anihilînd-o prin Aurelia Costandache pe Simona Arghir, cea mai redutabilă aruncătoare de la distanță a Universității. Tactica adoptată de antrenorul Bota s-a dovedit a fi neașteptat de bună, după 10 minute echipa sa conducînd deja cu 6—1. Înainte de a furniza însă alte amănunte privind desfășurarea partidei, se cuvine să subliniem că rareori am avut ocazia să vedem la lucru — în campionat — o echipă cu un joc atît de rapid în atac, cu contraatacuri atît de fulgerătoare și eficiente (chiar și cînd era vorba de faza a doua!) cum a fost ieri după amiază I.E.F.S.-ul. Aceasta fiind situația, handbalistele de la Universitatea — în aceeași eclipsă de formă ca și în etapa precedentă — au trebuit să se mulțumească doar cu incursiunile solitare pe extrema dreaptă făcute de Doina Furcoi. Scorul se menține tot timpul favorabil echipei I.E.F.S. (min 19: 7—2, min. 23: 9—3), pînă la pauză universitarele reușind să se apropie la numai patru puncte: 9—5. Repriza secundă începe în aceeași notă de dominare a echipei din Dealul Spirii, care, deși nu mai manifestă verva din prima parte a jocului, își păstrează, totuși, avantajul grație formei excelente a portarului Irina Climovschi. Universitatea se apropie din nou, de data aceasta la trei goluri (min. 41: 12—9) dar finalul de meci aparține incontestabil formației I.E.F.S. care se detașează lejer în învingătoare, cu scorul de 16—10.

Principalele realizatoare: **Băicoianu-Cojocaru** (5), **Bota** (4) și **Mohanu** (2) pentru I.E.F.S., respectiv **Furcoi** (4), **Arghir** (3) și **Răducanu** (2). Au arbitrat **V. Sidea** și **I. Pandele** (București).

Horia ALEXANDRESCU

Atac eșuat la poarta IEFS   Foto: Ion MIHAICA

ECHIPA DE FOTBAL A ALBANIEI SOSEȘTE LA 26 OCTOMBRIE LA BUCUREȘTI

O telegramă din Tirana, din partea federației de fotbal din Albania anunță sosirea reprezentativei de fotbal a Albaniei, în vederea meciului din preliminariile campionatului mondial cu echipa României, de la 29 octombrie.

Fotbaliștii albanezi vor sosi pe calea aerului la București, în ziua de 26 octombrie. Din lotul celor 20 de jucători anunțați fac parte printre alții **Dimela, Gjika, Raganei, Bizi, Pano, Ceco, Cami, Ziu.**

AZI, O ETAPĂ „FIERBINTE" [A VII-a] ÎN DIVIZIA A LA FOTBAL

Azi vor intra din nou pe gazon echipele de Divizia A. Se pare că „polul ploilor" s-a mai mutat de pe meleagurile noastre și formațiile vor beneficia acum de condiții mai bune de joc, ceea ce implică, desigur, și un fotbal de calitate, atît de așteptat.

Așadar, azi, la start, etapa a VII-a (ce repede trece timpul, iată-ne aproape de jumătatea turului!), cu meciuri interesante, cu partide de tradiție, într-un cuvînt, o etapă... fierbinte.

Am trăit s-o vedem și pe-asta: după clasament, derbyul etapei se joacă la Petroșani între **Jiul** și **C.F.R. Cluj** (locul 4 cu 3!). Așa e fotbalul, plin de surprize. Dar care meci nu e interesant? **Sport Club — Steaua, Dinamo — Steagul roșu, A.S.A. — F. C. Argeș?** La Bacău, militarii bucureșteni au realizat mai mereu meciuri bune; pe stadionul din șoseaua Ștefan cel Mare, Dinamo, dornică de a nu pierde contactul cu plutonul fruntaș, va încerca să-i facă față liderului (și să-l detroneze), iar campionii posesc la Tg. Mureș într-un moment nu prea favorabil pentru echipa lui Bone, care va încerca să termine cu șirul neașteptatelor insuccese. Meci tare și la Constanța, între două echipe masive, cu bune comportări în ultimul timp. Iar Clujul găzduiește un derby studențesc cu două echipe de la subsolul clasamentului, care au primit împreună în șase etape, 30 de goluri. Dar iată programul complet al etapei:

Petroșani: JIUL — C.F.R.
București: DINAMO — STEAGUL ROȘU (stadionul Dinamo)
Bacău: SPORT CLUB — STEAUA
Tg. Mureș: A. S. ARMATA — F. C. ARGEȘ
București: RAPID — PETROLUL (stadionul „23 August")
Constanța: FARUL — UNIV. CRAIOVA
Cluj: „U" — SPORTUL STUDENȚESC
Arad: U.T.A. — C.S.M. REȘIȚA

Toate întîlnirile vor începe la ora 15,30.